



OVERNATNINGSSTATISTIK **SEPTEMBER** 2023

Standard afrapportering af den kommunale overnatningsstatistik fra Danmarks Statistik



Indholdsfortegnelse

INDLEDNING, TOLKNING & BAG OM TALLENE

[Slides 3-7](#)

OPSUMMERING AF TALLENE

[Slide 8](#)

SYDSJÆLLAND & MØN TOTALT – September 2023 & År til dato

[Slides 9-15](#)

VORDINGBORG KOMMUNE – September 2023 & År til dato

[Slides 16-18](#)

NÆSTVED KOMMUNE – September 2023 & År til dato

[Slides 19-21](#)

STEVNS KOMMUNE – September 2023 & År til dato

[Slides 22-24](#)

FAXE KOMMUNE – September 2023 & År til dato

[Slides 25-27](#)



Indledning

- Denne rapport er en standard afrapportering af den månedlige kommunale overnatningsstatistik fra Danmarks Statistik.
- Overnatningsstatistikken er frikøbt af VisitDenmark, således at den er offentligt tilgængelig for alle, og tallene er således tillige tilgængelige på VisitDenmarks hjemmeside for yderligere kryds og udtræk.
- Med henblik på at skabe et fælles udgangspunkt for at læse overnatningstallene har vi udarbejdet denne standard afrapportering med udtræk af overnatningstallene dels for et samlet Sydsjælland & Møn og endvidere for de fire ejerkommuner isoleret set.
- Overnatningstallene trækkes for den pågældende måned, år til dato, overnatningstype og nationalitet – og sammenlignes med samme periode året før. Da Coronasituationen har påvirket udviklingen i turismen i både 2020, 2021 og 2022 sammenlignes yderligere med 2019.
- Standard afrapporteringen udkommer hver måned hurtigst muligt efter, at tallene er offentliggjort på VisitDenmarks hjemmeside.



Tolkning af tallene

- Det er vigtigt at være opmærksom på, at overnatningstallene skal tolkes med forsigtighed og tages med forbehold, da der kan være væsentlige usikkerheder forbundet med tallene.
- Det kan skifte fra måned til måned, hvilke overnatningssteder, der indberetter til Danmarks Statistik, opgørelsesmetoder på antal overnatninger kan skifte fra én periode til en anden, for nogle grupper er indberetningen frivillig, for nogle grupper er overnatningstallene estimeret etc. Disse forbehold kan resultere i udsving fra periode til periode, der altså ikke nødvendigvis er en afspejling af det reelle billede.
- Herudover er det vigtigt at være opmærksom på, at overnatningstallene *ikke* indeholder overnatningstal fra mindre overnatningssteder (10-40 senge) samt overnatninger foretaget via Airbnb og lignende platforme. Se mere om dette i afsnittet "Bag om tallene" på næste slide.
- Rapporten må derfor aldrig stå alene i forhold til tolkning på overnatningstallene og udviklingen i disse. Spørgsmål til afrapporteringen kan rettes til Nanna Kildemose Nielsen, nkn@vism.dk eller 20 34 27 15.
- Vi tager forbehold for tastefejl og fraskriver os ansvaret for evt. fejl i overnatningstallene fra Danmarks Statistik.



Bag om tallene (1/2)

- Overnatningstallene i rapporten er hentet fra Danmarks Statistik (serien TURIST), der bygger på månedlige indberetninger fra overnatningssteder. Se specifikation af de enkelte overnatningstyper på slide 7.
- Overnatningstallene er bagudrettede og offentliggøres på VisitDenmarks hjemmeside med ca. halvanden måneds forsinkelse. Tallene i august afrapporteringen er trukket d. 15.11.2023.
- Antallet af overnatninger er opgjort, som antal gæster (personer) ganget med længden på deres ophold. Fx. tæller to gæster, som tilbringer fem nætter for 10 overnatninger.
- Overnatninger foretaget via Airbnb og lignende platforme hos private udlejere er ikke medtaget i overnatningsstatistikken.
- For at det ikke skal være muligt at identificere udviklingen for enkelte overnatningssteder kræves minimum 3 overnatningssteder i den enkelte celle (type x periode x område). Er dette ikke tilfældet diskretioneres overnatningstallet og observationen vises i tabellen som "—". Observationen tæller dog stadig med i totalen, hvorfor de nedbrudte tal ikke altid summer til totalen.



Bag om tallene (2/2)

- For nogle af overnatningstyperne er indberetning frivillig, fx lystbådehavne, hvorfor der kan være store udsving i overnatningstallene fra måned til måned eller år til år.
- I 2021 har Danmarks Statistik startet en registrering af overnatninger hos overnatningssteder med 10-40 senge. Disse indberettes og offentliggøres én gang om året og er således ikke med i den månedlige rapport. Tallene for mindre overnatningssteder 2023 blev udgivet i uge 17 2023 og kan findes [her](#).
- I 2021 startede Danmarks Statistik i samarbejde med VisitDenmark ligeledes en indsamling af bookingdata fra feriehusbureauerne. Det er derfor nu i 2023 muligt at sammenligne bookingsituationen for resten af 2023 med situationen på samme tidspunkt i 2022. Bookingtallene indsamles på månedlig basis og offentliggøres samtidig - og med samme forsinkelse, som overnatningstallene. I rapporten er indsat en ny side 13, hvor bookingsituationen for de resterende måneder i 2023 sammenlignes med bookingsituationen på samme tidspunkt i 2022.



Specifikation af overnatningstyper indeholdt i overnatningsstatistikken

Overnatningstype	Indhold
Hoteller og feriecentre	Kategorien "hotel" omfatter hoteller, lejlighedshoteller, moteller, kroer, strandhoteller og lignende med daglig sengeredning og rengøring af værelser. Kategorien feriecenter omfatter klynger af huse, lejligheder eller bungalows, der er indrettet som ferieboliger med køkkenfaciliteter. Inkluderer overnatningssteder med minimum 40 sengepladser.
Feriehuse	Statistikken offentliggøres ultimo april året efter tællingsåret. Den årlige opgørelse af feriehusudlejning dækker samtlige udlejningsfirmaer med over 25 huse. Den månedlige undersøgelse sker ved indberetning fra de 30 største aktører på markedet, som tilsammen dækker ca. 80 pct. af det endelige resultat. Disse indberetninger opregnes til den fulde population hver måned. Månedstallene regnes som værende foreløbige og erstattes af årstællingens resultat ved udgangen af året.
Camping	Campingpladser med minimum 75 campingenheder deltager i statistikken. Antal overnatninger i statistikken kan derfor være underestimeret ift.. det reelle antal overnatninger på campingpladser i Danmark.
Lystbådehavne	Statistikken for lystbådehavne er blevet frivillig fra 2004, hvilket kan influere på sammenligneligheden over tid samt dækningsgraden. Nogle indberetninger er baseret på skøn efter bedste evne, da lystbådehavnene ikke har bookingsystemer. Tallene opgøres sæsonvis juli-september.
Vandrehjem	Statistikken inkluderer vandrerhjem med mindst 40 sengepladser samt vandrerhjem med medlemskab af Danhostel.

Opsummering af tallene

- I september 2023 er det samlede antal overnatninger på Sydsjælland & Møn steget med 5% sammenlignet med september 2022. På landsplan er det samlede antal overnatninger i september 2023 steget med 2% ift. september 2022.
- ÅTD (jan-sep) er antallet af overnatninger på Sydsjælland & Møn steget med hhv. 2% ift. samme periode i 2022 og med 6% ift. samme periode i 2019.
- Antallet af overnatninger i lystbådehavne på Sydsjælland & Møn er i september 2023 steget med 50% sammenlignet med september 2022. ÅTD er antallet af overnatninger i lystbådehavne steget med 2% sammenlignet med samme periode i 2022. Det skal dog nævnes, at indberetning af overnatninger i lystbådehavne er frivillig, hvilket kan have indflydelse på tallene.
- I september 2023 er antallet af svenske overnatninger på Sydsjælland & Møn steget med 29% ift. september 2022 og er status quo ift. september 2019.
- ÅTD er antallet af hollandske overnatninger på Sydsjælland & Møn steget med hhv. 19% ift. september 2022 og med 47% ift. september 2019.
- ÅTD ses der et fald i antallet af både svenske og norske overnatninger på hhv. -16% og på -17% sammenlignet med samme periode 2022.
- Der er på nuværende tidspunkt booket flere feriehuse på Sydsjælland & Møn resten af 2023, end der var på samme tidspunkt i 2022. I december er antallet af bookinger på Sydsjælland & Møn på nuværende tidspunkt 16% højere end det var på samme tidspunkt i 2022.
- ÅTD ses der en nedgang i antallet af overnatninger i lystbådehavne i Næstved. Dette kan skyldes manglende indrapportering fra havnene, da det er frivilligt. Derudover indrapporterer nogle havne kun én gang årligt, hvorfor der kan mangle nogle overnatninger. Ydermere er antallet af norske og svenske turister i destinationen faldet og det er ofte disse, der kommer med båd og dermed overnatter i havnene.

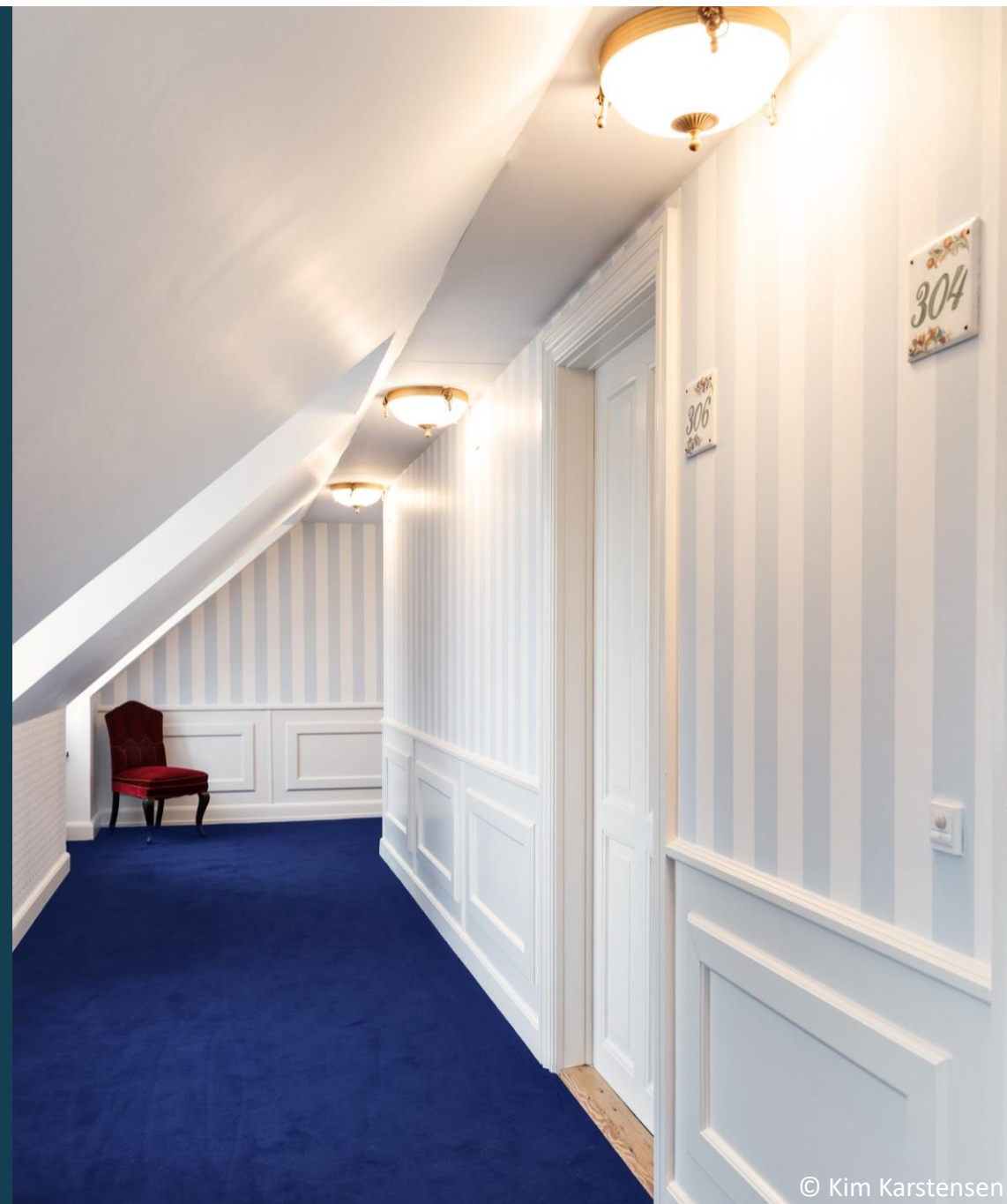

SYDSJÆLLAND & MØN TOTALT OPSUMMERET

- September 2023 & År til dato

OBS:

Alle ændringer er udregnet fra 2022 til 2023.

September 2023 totalt	September 2023	September 2022	September 2019	Ændring i antal	Ændring i procent
Sydsjælland & Møn	94.960	90.266	84.586	4.694	5%
- Danskere	68.129	63.953	63.503	4.176	7%
- Udlandet	26.831	26.313	21.083	518	2%
Hele landet	5.702.675	5.604.219	4.629.595	98.456	2%
- Danskere	2.712.139	2.727.869	2.207.521	-15.730	-1%
- Udlandet	2.990.536	2.876.350	2.422.074	114.186	4%
ÅTD totalt	Jan - Sep 2023	Jan - Sep 2022	Jan - Sep 2019	Ændring i antal	Ændring i procent
Sydsjælland & Møn	1.007.652	991.298	951.589	16.354	2%
- Danskere	665.685	669.412	657.333	-3.727	-1%
- Udlandet	341.967	321.886	294.256	20.081	6%
Hele landet	52.378.259	52.365.194	46.744.860	13.065	0%
- Danskere	25.757.026	26.850.422	22.843.515	-1.093.396	-4%
- Udlandet	26.621.233	25.514.772	23.901.346	1.106.461	4%

SYDSJÆLLAND & MØN TOTALT

- September 2023

September totalt	September 2023	September 2022	September 2019	Ændring i antal	Ændring i procent
Sydsjælland & Møn	94.960	90.266	84.586	4.694	5%
- Vordingborg	32.956	32.673	30.217	283	1%
- Næstved	24.337	22.841	21.700	1.496	7%
- Stevns	14.206	13.546	13.232	660	5%
- Faxe	23.461	21.206	19.437	2.255	11%
Hele landet	5.702.675	5.604.219	4.629.595	98.456	2%

OBS:

Alle ændringer er udregnet fra 2022 til 2023.



Danske overnatninger	September 2023	September 2022	September 2019	Ændring i antal	Ændring i procent
Sydsjælland & Møn	68.129	63.953	63.503	4.176	7%
- Vordingborg	15.652	15.546	17.129	106	1%
- Næstved	22.061	21.024	19.773	1.037	5%
- Stevns	10.012	9.646	9.808	366	4%
- Faxe	20.404	17.737	16.793	2.667	15%
Hele landet	2.712.139	2.727.869	2.207.521	-15.730	-1%

Udenlandske overnatninger	September 2023	September 2022	September 2019	Ændring i antal	Ændring i procent
Sydsjælland & Møn	26.831	26.313	21.083	518	2%
- Vordingborg	17.304	17.127	13.088	177	1%
- Næstved	2.276	1.817	1.927	459	25%
- Stevns	4.194	3.900	3.424	294	8%
- Faxe	3.057	3.469	2.644	-412	-12%
Hele landet	2.990.536	2.876.350	2.422.074	114.186	4%

SYDSJÆLLAND & MØN TOTALT

- År til dato (ÅTD)

ÅTD totalt	Jan - Sep 2023	Jan - Sep 2022	Jan - Sep 2019	Ændring i antal	Ændring i procent
Sydsjælland & Møn	1.007.652	991.298	951.589	16.354	2%
- Vordingborg	375.571	370.333	358.054	5.238	1%
- Næstved	228.206	232.872	227.024	-4.666	-2%
- Stevns	145.282	143.945	144.012	1.337	1%
- Faxe	258.593	244.148	222.499	14.445	6%
Hele landet	52.378.259	52.365.194	46.744.860	13.065	0%

OBS:

Alle ændringer er udregnet fra 2022 til 2023.

Danske overnatninger	Jan - Sep 2023	Jan - Sep 2022	Jan - Sep 2019	Ændring i antal	Ændring i procent
Sydsjælland & Møn	665.685	669.412	657.333	-3.727	-1%
- Vordingborg	159.846	171.559	178.841	-11.713	-7%
- Næstved	203.229	209.131	199.581	-5.902	-3%
- Stevns	92.084	90.067	93.442	2.017	2%
- Faxe	210.526	198.655	185.469	11.871	6%
Hele landet	25.757.026	26.850.422	22.843.515	-1.093.396	-4%

Udenlandske overnatninger	Jan - Sep 2023	Jan - Sep 2022	Jan - Sep 2019	Ændring i antal	Ændring i procent
Sydsjælland & Møn	341.967	321.886	294.256	20.081	6%
- Vordingborg	215.725	198.774	179.213	16.951	9%
- Næstved	24.977	23.741	27.443	1.236	5%
- Stevns	53.198	53.878	50.570	-680	-1%
- Faxe	48.067	45.493	37.030	2.574	6%
Hele landet	26.621.233	25.514.772	23.901.346	1.106.461	4%

SYDSJÆLLAND & MØN TOTALT

- Udviklingen 2023 vs. 2022

(i 1000 overnatninger)

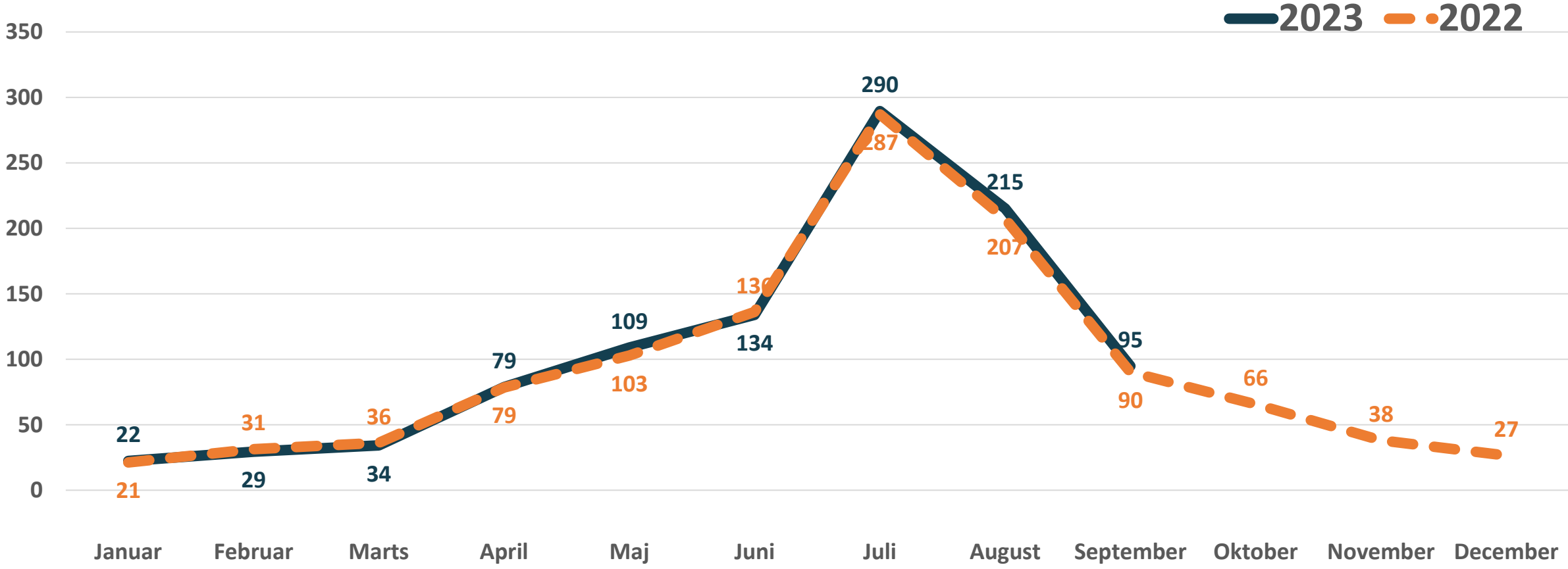

FERIEHUSBOOKINGER FREMADRETTET

- 2023 vs. 2022 indekseret

(Ultimo september)

Sådan læses figuren (eksempel):

Sydsjælland & Møn ligger i øjeblikket over landsgennemsnittet i antallet af Feriehusbookinger i oktober og november. Derudover er der på nuværende tidspunkt booket flere feriehuse på Sydsjælland & Møn resten af 2023, end der var på med samme tidspunkt i 2022. I december er antallet af bookinger på Sydsjælland & Møn på nuværende tidspunkt 16% højere (indeks 116) end det var på samme tidspunkt i 2022.

Beregningen af udviklingen i feriehusbookinger tager ikke højde for udsving i udlejningskapaciteten, men afspejler alene udviklingen i de absolutte bookingtal.

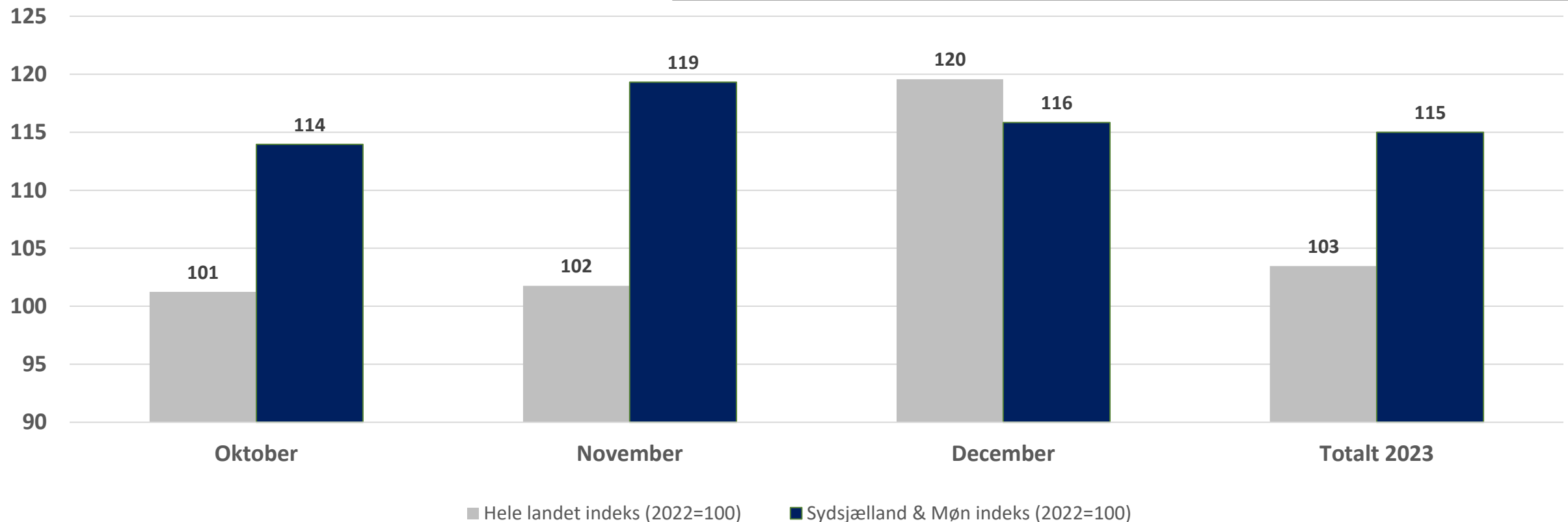

SYDSJÆLLAND & MØN TOTALT

- Fordelt på overnatningstype



OBS:

Alle ændringer er udregnet fra 2022 til 2023.

”-” angiver at observationen mangler, er diskretioneret eller er for usikker til at kunne angives. Observationen tæller dog stadig med i totalen, hvorfor de nedbrudte tal ikke altid summer til totalen.

September totalt (type)	September 2023	September 2022	September 2019	Ændring i antal	Ændring i procent
Total	94.960	90.266	84.586	4.694	5%
- Hoteller og Feriecentre	25.322	26.608	19.328	-1.286	-5%
- Feriehuse	23.343	21.437	23.036	1.906	9%
- Camping	23.998	23.109	29.481	889	4%
- Lystbådehavne *	3.191	2.122	2.362	1.069	50%
- Vandrehjem **	—	—	—	—	—

* Lystbådehavne indberetter kun i perioden maj til september.

** Færre end 3 vandrehjem på Sydsjælland & Møn indberetter tal til Danmarks Statistik.

ÅTD totalt (type)	Jan - Sep 2023	Jan - Sep 2022	Jan - Sep 2019	Ændring i antal	Ændring i procent
Total	1.007.652	991.298	951.589	16.354	2%
- Hoteller og Feriecentre	203.592	219.122	164.497	-15.530	-7%
- Feriehuse	221.259	210.622	238.731	10.637	5%
- Camping	326.244	311.937	393.221	14.307	5%
- Lystbådehavne *	52.580	51.379	47.906	1.201	2%
- Vandrehjem **	—	—	—	—	—

SYDSJÆLLAND & MØN TOTALT

- Fordelt på nationalitet



OBS:

Alle ændringer er udregnet fra 2022 til 2023.

September (nationalitet)	September 2023	September 2022	September 2019	Ændring i antal	Ændring i procent
Total	94.960	90.266	84.586	4.694	5%
- Danske	68.129	63.953	63.503	4.176	7%
- Tyske	18.663	17.812	14.694	851	5%
- Svenske	1.129	876	1.127	253	29%
- Norske	257	486	393	-229	-47%
- Hollandske	2.777	2.741	1.649	36	1%
- Andre nationaliteter	4.005	4.398	3.220	-393	-9%
ÅTD (nationalitet)	Jan - Sep 2023	Jan - Sep 2022	Jan - Sep 2019	Ændring i antal	Ændring i procent
Total	1.007.652	991.298	951.589	16.354	2%
- Danske	665.685	669.412	657.333	-3.727	-1%
- Tyske	193.104	178.868	169.743	14.236	8%
- Svenske	16.391	19.482	20.384	-3.091	-16%
- Norske	11.446	13.868	14.537	-2.422	-17%
- Hollandske	65.543	55.247	44.560	10.296	19%
- Andre nationaliteter	55.483	54.421	45.032	1.062	2%

VORDINGBORG KOMMUNE

- September 2023 - type og nationalitet

“-” angiver at observationen mangler, er diskretoneret eller er for usikker til at kunne angives. Observationen tæller dog stadig med i totalen, hvorfor de nedbrudte tal ikke altid summer til totalen.

OBS:

Alle ændringer er udregnet fra 2022 til 2023.



TYPE

September – Vordingborg	Sep 2023	Sep 2022	Sep 2019	Ændring i antal	Ændring i procent
Total	32.956	32.673	30.217	283	1%
- Hoteller og Feriecentre	8.349	9.355	6.320	-1.006	-11%
- Feriehuse	14.796	13.735	15.018	1.061	8%
- Camping	6.685	7.758	5.410	-1.073	-14%
- Lystbådehavne*	3.102	1.729	2.176	1.373	79%
- Vandrehjem**	—	—	—	—	—

* Lystbådehavne indberetter kun tal i perioden maj – september.

** Observationen er diskretoneret, da færre end 3 vandrehjem i Vordingborg Kommune har indberettet tal til Danmarks Statistik. Dette antages, at det skyldes, at der kun er ét vandrehjem i kategorien.

NATIONALITET



September – Vordingborg	Sep 2023	Sep 2022	Sep 2019	Ændring i antal	Ændring i procent
Total	32.956	32.673	30.217	283	1%
- Danske	15.652	15.546	17.129	106	1%
- Tyske	12.984	12.273	10.281	711	6%
- Svenske	391	289	397	102	35%
- Norske	82	169	176	-87	-51%
- Hollandske	1.620	1.529	924	91	6%
- Andre nationaliteter	2.227	2.867	1.310	-640	-22%

VORDINGBORG KOMMUNE

- År til dato - type og nationalitet

”-” angiver at observationen mangler, er diskretoneret eller er for usikker til at kunne angives. Observationen tæller dog stadig med i totalen, hvorfor de nedbrudte tal ikke altid summer til totalen.

OBS:

Alle ændringer er udregnet fra 2022 til 2023.



TYPE

ÅTD totalt – Vordingborg	Jan-Sep 2023	Jan-Sep 2022	Jan-Sep 2019	Ændring i antal	Ændring i procent
Total	375.571	370.333	358.054	5.238	1%
- Hoteller og Feriecentre	72.534	75.227	48.877	-2.693	-4%
- Feriehuse	139.313	133.201	159.293	6.112	5%
- Camping	113.967	116.866	96.720	-2.899	-2%
- Lystbådehavne	48.579	43.875	43.872	4.704	11%
- Vandrehjem*	—	—	—	—	—

* Observationen er diskretoneret, da færre end 3 vandrehjem i Vordingborg Kommune indberetter tal til Danmarks Statistik. Det antages, at det skyldes, at der kun er ét vandrehjem i kategorien.

NATIONALITET



ÅTD totalt – Vordingborg	Jan-Sep 2023	Jan-Sep 2022	Jan-Sep 2019	Ændring i antal	Ændring i procent
Total	375.571	370.333	358.054	5.238	1%
- Danske	159.846	171.559	178.841	-11.713	-7%
- Tyske	131.387	119.575	117.506	11.812	10%
- Svenske	6.672	7.765	8.669	-1.093	-14%
- Norske	3.480	3.303	4.671	177	5%
- Hollandske	40.644	35.097	26.094	5.547	16%
- Andre nationaliteter	33.542	33.034	22.273	508	2%

VORDINGBORG KOMMUNE TOTALT

- Udviklingen 2023 vs. 2022

(i 1000 overnatninger)

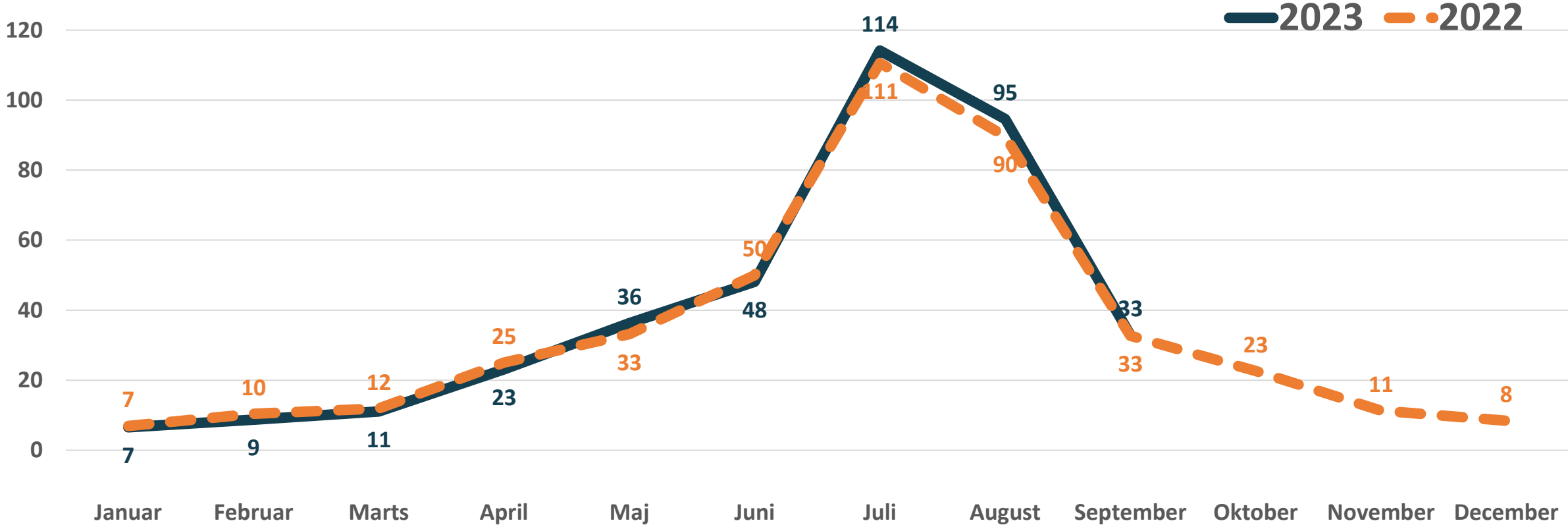

NÆSTVED KOMMUNE

- September 2023 - type og nationalitet

”-” angiver at observationen mangler, er diskretioneret eller er for usikker til at kunne angives. Observationen tæller dog stadig med i totalen, hvorfor de nedbrudte tal ikke altid summer til totalen.

OBS:

Alle ændringer er udregnet fra 2022 til 2023.



TYPE

September – Næstved	Sep 2023	Sep 2022	Sep 2019	Ændring i antal	Ændring i procent
Total	24.337	22.841	21.700	1.496	7%
- Hoteller og Feriecentre	10.143	10.110	9.131	33	0%
- Feriehuse	2.836	1.961	2.735	875	45%
- Camping*	—	—	9.648	—	—
- Lystbådehavne**	89	393	186	-304	-77%
- Vandrehjem***	—	—	—	—	—

* Observationen er diskretioneret, da færre end 3 campingpladser i Næstved Kommune indberetter til Danmarks Statistik i 2022 og 2021.

** Lystbådehavne indberetter kun tal i perioden maj – september.

*** Der findes ingen vandrehjem i Næstved Kommune i kategorien.

NATIONALITET



September – Næstved	Sep 2023	Sep 2022	Sep 2019	Ændring i antal	Ændring i procent
Total	24.337	22.841	21.700	1.496	7%
- Danske	22.061	21.024	19.773	1.037	5%
- Tyske	1.012	933	786	79	8%
- Svenske	412	342	299	70	20%
- Norske	139	154	111	-15	-10%
- Hollandske	129	102	76	27	26%
- Andre nationaliteter	584	286	655	298	104%

NÆSTVED KOMMUNE

- År til dato - type og nationalitet

”-” angiver at observationen mangler, er diskretoneret eller er for usikker til at kunne angives. Observationen tæller dog stadig med i totalen, hvorfor de nedbrudte tal ikke altid summer til totalen.

OBS:

Alle ændringer er udregnet fra 2022 til 2023.



TYPE

ÅTD totalt – Næstved	Jan-Sep 2023	Jan-Sep 2022	Jan-Sep 2019	Ændring i antal	Ændring i procent
Total	228.206	232.872	227.024	-4.666	-2%
- Hoteller og Feriecentre	76.771	85.610	83.662	-8.839	-10%
- Feriehuse	25.605	21.152	24.605	4.453	21%
- Camping	—	—	114.723	—	—
- Lystbådehavne	4.001	7.504	4.034	-3.503	-47%
- Vandrehjem*	—	—	—	—	—

* Der findes ingen vandrehjem i Næstved Kommune i kategorien.

NATIONALITET



ÅTD totalt – Næstved	Jan-Sep 2023	Jan-Sep 2022	Jan-Sep 2019	Ændring i antal	Ændring i procent
Total	228.206	232.872	227.024	-4.666	-2%
- Danske	203.229	209.131	199.581	-5.902	-3%
- Tyske	8.464	7.195	9.378	1.269	18%
- Svenske	4.978	5.693	6.036	-715	-13%
- Norske	3.111	3.435	4.306	-324	-9%
- Hollandske	3.076	2.626	2.275	450	17%
- Andre nationaliteter	5.348	4.792	5.448	556	12%

NÆSTVED KOMMUNE TOTALT

- Udviklingen 2023 vs. 2022

(i 1000 overnatninger)

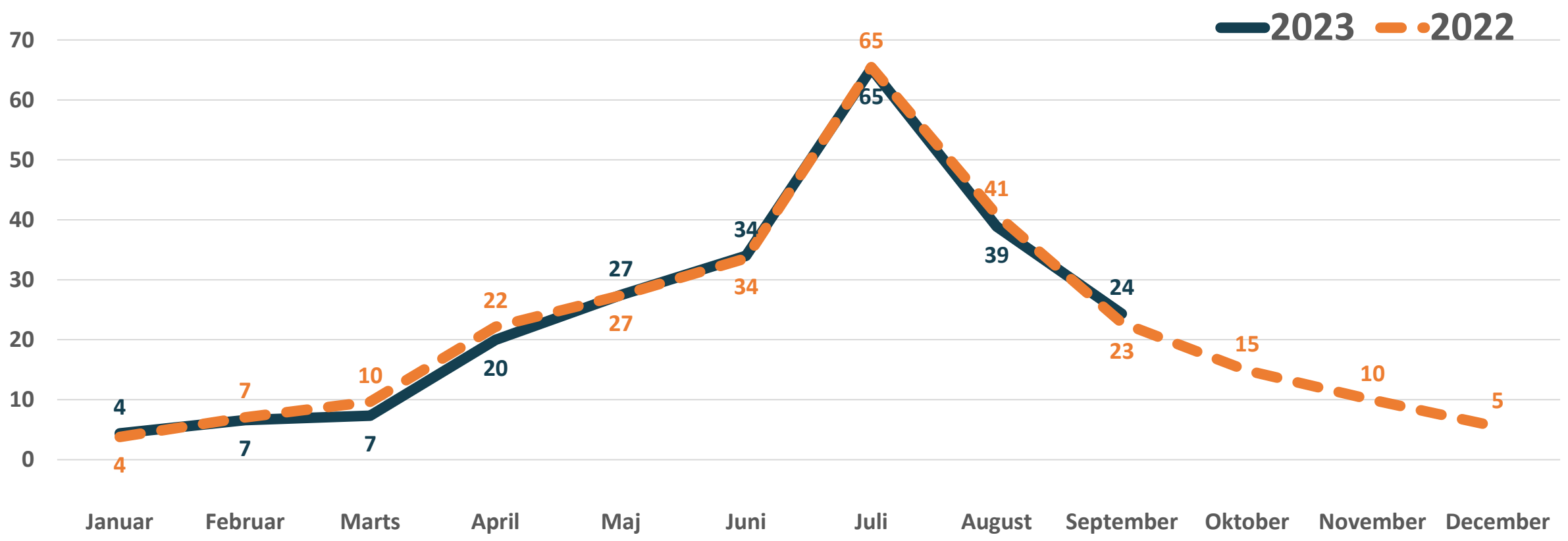

STEVNS KOMMUNE

- September 2023 - type og nationalitet

“-” angiver at observationen mangler, er diskretioneret eller er for usikker til at kunne angives. Observationen tæller dog stadig med i totalen, hvorfor de nedbrudte tal ikke altid summer til totalen.

OBS:

Alle ændringer er udregnet fra 2022 til 2023.



TYPE

September totalt – Stevns	Sep 2023	Sep 2022	Sep 2019	Ændring i antal	Ændring i procent
Total	14.206	13.546	13.232	660	5%
- Hoteller og Feriecentre	5.007	4.769	3.877	238	5%
- Feriehuse	3.911	4.045	3.756	-134	-3%
- Camping*	—	—	—	—	—
- Lystbådehavne**	—	—	—	—	—
- Vandrehjem***	—	—	—	—	—

* Observationen er diskretioneret, da færre end 3 campingpladser i Stevns Kommune indberetter til Danmarks Statistik. Det antages, at det skyldes, at der kun findes to campingpladser i kategorien.

** Lystbådehavne indberetter kun tal i perioden maj – september.

*** Observationen er diskretioneret, da færre end 3 vandrehjem i Stevns Kommune indberetter tal til Danmarks Statistik. Det antages, at det skyldes, at der kun findes ét vandrehjem i kategorien.

NATIONALITET



September totalt – Stevns	Sep 2023	Sep 2022	Sep 2019	Ændring i antal	Ændring i procent
Total	14.206	13.546	13.232	660	5%
- Danske	10.012	9.646	9.808	366	4%
- Tyske	2.831	2.658	2.468	173	7%
- Svenske	228	76	123	152	200%
- Norske	30	17	22	13	76%
- Hollandske	563	606	333	-43	-7%
- Andre nationaliteter	542	543	478	-1	-0%

STEVNS KOMMUNE

- År til dato - type og nationalitet

”-” angiver at observationen mangler, er diskretioneret eller er for usikker til at kunne angives. Observationen tæller dog stadig med i totalen, hvorfor de nedbrudte tal ikke altid summer til totalen.

OBS:

Alle ændringer er udregnet fra 2022 til 2023.



TYPE

ÅTD totalt – Stevns	Jan-Sep 2023	Jan-Sep 2022	Jan-Sep 2019	Ændring i antal	Ændring i procent
Total	145.282	143.945	144.012	1.337	1%
- Hoteller og Feriecentre	39.443	40.576	31.958	-1.133	-3%
- Feriehuse	41.104	41.329	38.030	-225	-1%
- Camping*	—	—	—	—	—
- Lystbådehavne**	—	—	—	—	—
- Vandrehjem***	—	—	—	—	—

* Observationen er diskretioneret, da færre end 3 campingpladser i Stevns Kommune indberetter til Danmarks Statistik. Det antages, at det skyldes, at der kun findes to campingpladser i kategorien.

** Observationen er diskretioneret, da færre end 3 lystbådehavne i Stevns Kommune indberetter tal til Danmarks Statistik. Det antages, at det skyldes, at der kun findes to lystbådehavne i kategorien.

*** Observationen er diskretioneret, da færre end 3 vandrehjem i Stevns Kommune indberetter tal til Danmarks Statistik. Det antages, at det skyldes, at der kun findes ét vandrehjem i kategorien.

NATIONALITET



ÅTD totalt – Stevns	Jan-Sep 2023	Jan-Sep 2022	Jan-Sep 2019	Ændring i antal	Ændring i procent
Total	145.282	143.945	144.012	1.337	1%
- Danske	92.084	90.067	93.442	2.017	2%
- Tyske	30.471	28.968	26.227	1.503	5%
- Svenske	2.817	3.810	3.118	-993	-26%
- Norske	2.202	3.480	2.047	-1.278	-37%
- Hollandske	9.624	8.710	8.985	914	10%
- Andre nationaliteter	8.084	8.910	10.193	-826	-9%

STEVNS KOMMUNE TOTALT

- Udviklingen 2023 vs. 2022
(i 1000 overnatninger)

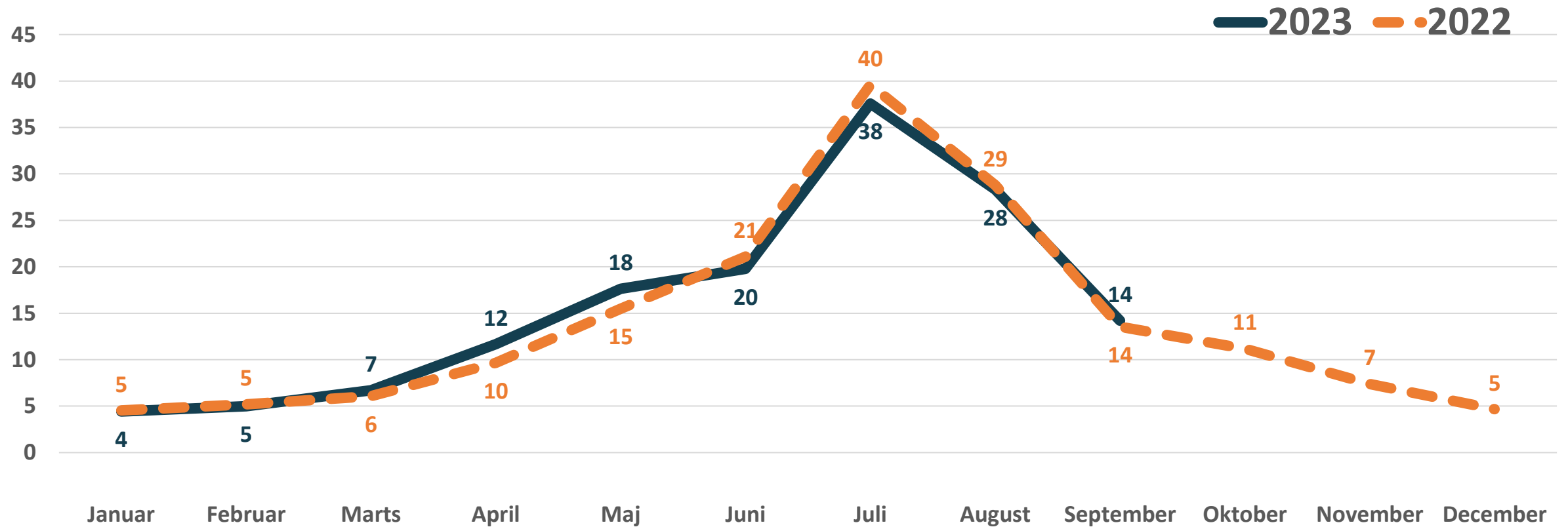

FAXE KOMMUNE

- September 2023 - type og nationalitet

”-” angiver at observationen mangler, er diskretoneret eller er for usikker til at kunne angives. Observationen tæller dog stadig med i totalen, hvorfor de nedbrudte tal ikke altid summer til totalen.

OBS:

Alle ændringer er udregnet fra 2022 til 2023.



TYPE

September totalt – Faxe	Sep 2023	Sep 2022	Sep 2019	Ændring i antal	Ændring i procent
Total	23.461	21.206	19.437	2.255	11%
- Hoteller og Feriecentre	1.823	2.374	—	-551	-23%
- Feriehuse	1.800	1.696	1.527	104	6%
- Camping	17.313	15.351	14.423	1.962	13%
- Lystbådehavne **	—	—	—	—	—
- Vandrehjem ***	—	—	—	—	—

** Observationen er diskretoneret, da færre end 3 lystbådehavne i Faxe Kommune indberetter tal til Danmarks Statistik. Det antages, at det skyldes, at der kun findes én lystbådehavn i kategorien.

NATIONALITET



September totalt - Faxe	Sep 2023	Sep 2022	Sep 2019	Ændring i antal	Ændring i procent
Total	23.461	21.206	19.437	2.255	11%
- Danske	20.404	17.737	16.793	2.667	15%
- Tyske	1.836	1.948	1.159	-112	-6%
- Svenske	98	169	308	-71	-42%
- Norske	6	146	84	-140	-96%
- Hollandske	465	504	316	-39	-8%
- Andre nationaliteter	652	702	777	-50	-7%

*** Observationen er diskretoneret, da færre end 3 vandrehjem i Faxe Kommune indberetter tal til Danmarks Statistik. Det antages, at det skyldes, at der kun findes ét vandrehjem i kategorien.

FAXE KOMMUNE

- År til dato - type og nationalitet

”-” angiver at observationen mangler, er diskretoneret eller er for usikker til at kunne angives. Observationen tæller dog stadig med i totalen, hvorfor de nedbrudte tal ikke altid summer til totalen.

OBS:

Alle ændringer er udregnet fra 2022 til 2023.



TYPE

ÅTD totalt – Faxe	Jan-Sep 2023	Jan-Sep 2022	Jan-Sep 2019	Ændring i antal	Ændring i procent
Total	258.593	244.148	222.499	14.445	6%
- Hoteller og Feriecentre	14.844	17.709	—	-2.865	-16%
- Feriehuse	15.237	14.940	16.803	297	2%
- Camping	212.277	195.071	181.778	17.206	9%
- Lystbådehavne ^{**}	—	—	—	—	—
- Vandrehjem ^{***}	—	—	—	—	—

^{**} Observationen er diskretoneret, da færre end 3 lystbådehavne i Faxe Kommune indberetter tal til Danmarks Statistik. Det antages, at det skyldes, at der kun findes én lystbådehavn i kategorien.

^{***} Observationen er diskretoneret, da færre end 3 vandrehjem i Faxe Kommune indberetter tal til Danmarks Statistik. Det antages, at det skyldes, at der kun findes ét vandrehjem i kategorien.

NATIONALITET



ÅTD totalt – Faxe	Jan-Sep 2023	Jan-Sep 2022	Jan-Sep 2019	Ændring i antal	Ændring i procent
Total	258.593	244.148	222.499	14.445	6%
- Danske	210.526	198.655	185.469	11.871	6%
- Tyske	22.782	23.130	16.632	-348	-2%
- Svenske	1.924	2.214	2.561	-290	-13%
- Norske	2.653	3.650	3.513	-997	-27%
- Hollandske	12.199	8.814	7.206	3.385	38%
- Andre nationaliteter	8.509	7.685	7.118	824	11%

FAXE KOMMUNE TOTALT

- Udviklingen 2023 vs. 2022

(i 1000 overnatninger)

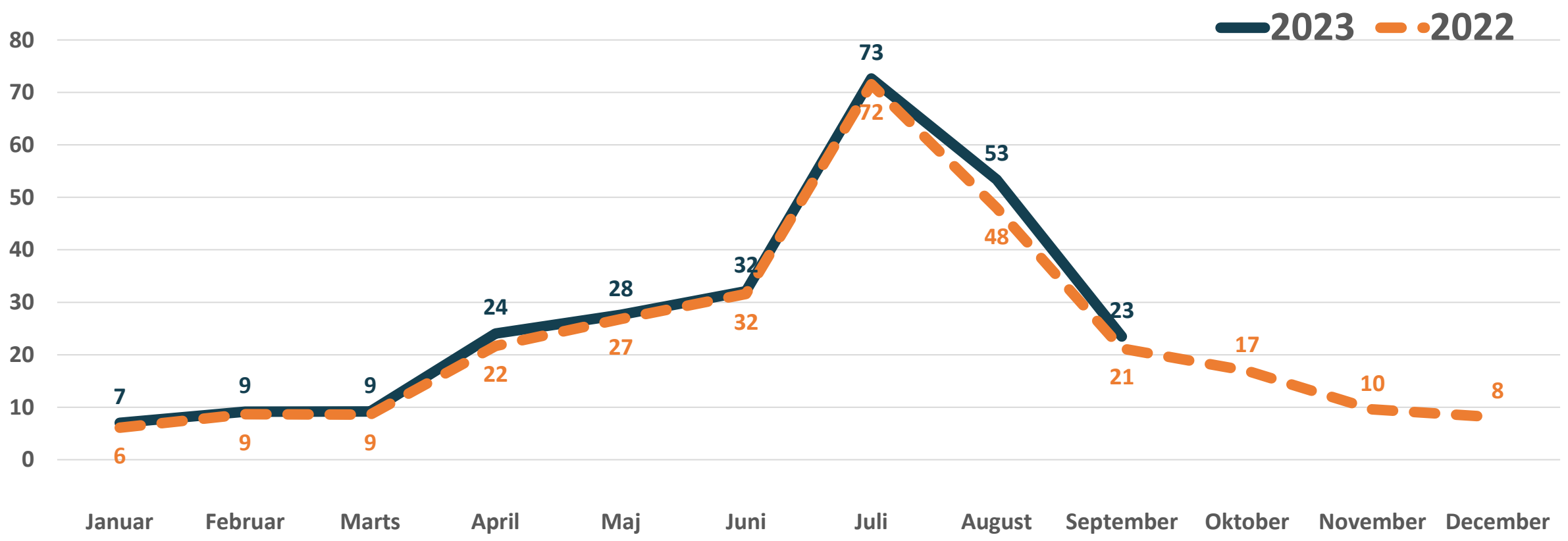

Rapporten er udarbejdet i projektet "Datadrevet destinationsudvikling".

Projektet er gennemført i et samarbejde mellem Visit Sydsjælland & Møn, Visit Lolland-Falster, Destination Sjælland, Dansk Kyst- og Naturturisme og analysebureauet Inzights med støtte fra Danmarks Erhvervsfremmebestyrelse.

Spørgsmål? Kontakt Nanna Kildemose Nielsen på nkn@vism.dk.

Se mere om projektet på

www.sydsjællandmøn.dk/datadrevetdestinationsudvikling

Støttet af:

 Danmarks
Erhvervsfremmebestyrelse



VisitLollandFalster 

SYDSJÆLLAND  MØN

In|zights

 **DANSK
KYST & NATUR
TURISME**